夕刊
朝鮮日報
本紙特刊並十二面
編輯兼發行人 方應謨
印刷人 權進
發行所 株式會社朝鮮日報社

墺佛에反팟쇼大擾亂

墺社會民主黨系團體 總罷業宣言으로發端

左翼暴動全國波及

【聯合維也納十二日發】 上部墺太利린츠에서 社會民主黨과軍隊及警官隊와의 衝突과때를 갓치하야 首都維也納에서도社會民主黨과 國防團體와의間에 大衝突이 이러나電車는運轉을 中止하고 瓦斯電氣의 供給은 杜絶되게되여 드듸여全市에는 戒嚴令이發布되엿다 件의發端은從來國防團와 尖銳한對立을 繼續하여온 社會民主黨의 領袖가파시즘을 排擊한宣言을發表한데서 起因되엿다 政府當局은 形勢險惡하게되면 墺太利全土에 戒嚴令을發布하리라고 觀測된다

【聯合維也納十二日發】 維也納及린츠의 社會主義者騷擾에서 發端된墺太利左翼暴動은 忽然全國에 波及되엿다 通信機關이斷切되엿슴으로 詳細한 事情은不明하나形勢는全國的으로 重大化되고잇는것은否定할수업는 事實이라고觀測된다

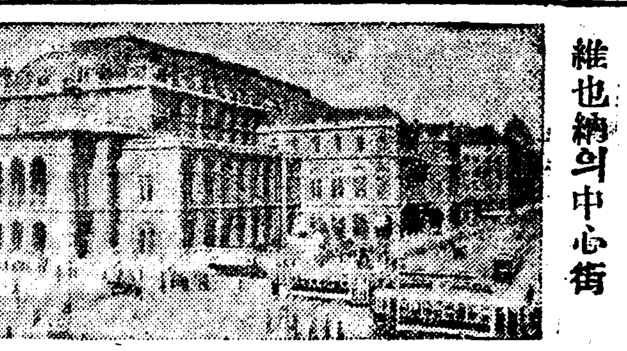
維也納의中心街

維市戒嚴令發布

社民黨과警官隊大衝突

砲兵隊가出動砲擊

【聯合維也納十二日發】 形勢重大化한 戒嚴令下의維也納에서는 마칩 武裝한 職場과가튼觀을 呈하야 各公共建築物의 周圍에는 鐵條網을 張하고 바리케드를 築하고 機關銃을 配備하야 물샐틈업는嚴戒이다 警官隊는 社會民主黨本部와 라듸오、호텔을 襲하야黨의 領袖多數를 逮捕하얏다 維也納의郊外에서는 隨所에衝突이 잇서 盛히 銃聲이 間斷업시 들린다 暴動의 第一聲을擧한 린츠市에서도 警官隊는 마침내社會民主黨本部의 시파、호텔을 占領하얏슴으로社會黨側은 東方의 學校를占據하고 塹壕를 掘하야 對峙하는中이다 目下 이에 對하야 砲兵隊가 砲擊하는 中인바 이騷動에 警官隊는 死者二名 負傷者二十名을 내엿다 공겐베르히에서도 社會主義者와 警官隊와의 間에 大衝突이 이起하야 十數名의死傷者를내엿다고傳한다 또부룩에서는社會主義者가大擧하야警察署에殺到하얏는데 警官隊의出動에依하야 擊退되여 死者數名을내엿다

【聯合린츠(墺太利)十二日發】 維也納西方獨墺國境에 隣接한[린츠]市에서社會民主黨系團體가總罷業을宣言한結果 警官隊와大衝突을惹起하야 混亂狀態에陷하엿슴으로 드듸여全市에亘하야 戒嚴令이宣布되게되엿다 東部에警官隊는社會民主黨의檢擧를行하려하엿스나 强硬한抵抗으로 失敗하고드듸여軍隊出動을보게되여 依然騷擾는擴大되여軍隊는機關銃으로社會民主黨의本據를攻擊한즉 社會黨側도手榴彈을가지고應戰하야 페스탈로치廣場을 中心으로한交戰는劇烈으로 險惡化하야重大化하게되엿슴으로 드듸여戒嚴令까지發表하게되엿다 只今까지 判明된死者는十五名 負傷者는적어도六十名에達하리라고한다

各地暴動에 死者百名以上

【電通維也納十二日發】 墺太利各地暴動의死傷者數는公式으로는維也納에死者十二名인바右는主로府廳에서狙擊된것이라고發表되엿슴뿐으로各病院에對하야調査한바에依하면死者는十二日夜까지에百名乃至百五十名에達하리라고推定된다

『슈타일』에서도 暴動勃發

【電通슈타일(墺地利)十二日發】『린츠』市南方『슈타일』社會黨員約二千五百名은 大砲及機關銃으로 政府軍과 對戰하고잇다 午後十時까지 判明된戰死者는四名 負傷者는四十名에達하엿다 『슈타일』日動파工場勞動者는 大擧工場을襲擊하야 同工場의 最高幹部一名을殺害하엿다

【電通維也納十二日發】 墺太利騷擾는 各地에波及되는데 『이리시아』 그他全上部墺太利에戒嚴令을布하게되엿다

市街에機關銃亂射

社會黨員側對抗

政府軍發砲、維市는暗黑街化

上部墺國에는消燈令

【電通維也納十二日發】 軍隊警官隊는 드락크로 社會黨의本據를包圍하고 機關銃을猛射하야 解散케하얏는바 午後六時社會黨의本城인 市公會堂을襲擊하야 死傷者數名을내고首謀者로指目되는 社會黨巨頭칼라이스市長以下를 逮捕하얏다 政府當局에서는라이스市長은最近의反政府테로의關係가잇슴으로 逮捕된것이라고發表하얏다 維也納東停車場에 約三千의社會黨員은 土囊을積하고對抗하는바砲兵隊는 停車場에向하야發砲한銃聲은 暗黑의維市를흔들어森嚴하다

【電通린츠(墺太利)十二日發】 暴動이發生된 린츠市에서는朝來이미 十數時間에 亘하야暴徒軍이 漸次劣勢로 되여 一隊는플라인벨그山으로退却되여 同所에 嚴重한防禦陣地를 敷하고 政府軍과對峙되여잇다 政府軍은 此에對하야猛襲을繼續하야 드듸여擊退되엿는대 死者六名을出하엿다 暴動軍은山上으로부터 린츠市를 目擊하고 機關銃을猛射하야危險은 그極에亘하야政府軍은砲兵隊를 出動식혀 砲壘를奪取할 目的으로砲擊을準備하는中이다

維市騷擾 漸次로鎭壓中

【聯合墺十二日發】 其他墺地利其地의 社會民主黨의 騷動은 夜半에至하야 漸次鎭靜에歸하는中이다 밤에서는 最初 市內二個所의 勞働者街에騷擾가勃發하야 警官隊及軍隊가出動하야 큰일업시鎭壓되엿다 公式發表에依하면 이市街戰에 死者의數는 十名에達하엿다 警官隊는 거이無抵抗으로 市廳舍를占據하고市內는 全然 平靜하야 電力의供給도 이미 一部는恢復하얏스며 電話는平常대로 使用되게되엿다

社會民主黨에 墺政府解散命令

【電通維也納十二日發】 墺太利政府는十二日午後十時左와如한命令을發表하엿다 政府는 社會黨에解散을命하고同黨領袖의一部는逮捕되고一部는國外로逃亡하엿다

鄉土軍四萬五千 政府軍에參加

【電通維也納十二日發】 墺太利鄉土軍의 指揮者 슈탈헴・벨그公은 豫備役에잇는者全部를現役으로復歸식혀 社會黨暴動軍掃蕩에當하도록 命令을發하엿다 이結果로十二日夜三萬五千乃至四萬五千의鄉土軍이 再次政府軍에參加하게되여 政府軍은十三日에 兵力을充實히하야暴動軍을攻擊하야 流血의慘事가展開될模樣이다

린츠暴動에 死亡者十五名

【電通維也納十二日發】 린츠市에在한大暴動으로死亡한暴民中判明된者는十五名이다

佛國의總罷業團도 到處警官과衝突

共產黨員監獄襲擊、死傷多數

【聯合巴里十二日發】 十二日午前零時부터開始된 佛國總罷業은 全國에亘하야蔓延되바 그中에서도 말세유에서는 罷業者側과 警官隊間에 衝突을惹起하야 鐵刀와 拳銃으로交戰한바 官側에서는 死者五名을내이고 十二名의負傷者를내엿다 그리고 東部佛國會하우스에서 暴徒가刑務所를襲擊하야 三名의共產黨員을釋放을迫한바 警官은一時此를擊退하엿스나 暴徒側은 再次攻擊을行하엿슴으로 當局은드듸여 共產黨員을釋放하야 겨우鎭靜되엿다

巴里市通信連絡斷絶

【聯合巴里十二日發】 勞働總同盟에서宣言한 總罷業은 드듸여 十二日午前零時를 期하야 決行되엿스나 巴里市內는 平穩하야 何等事故도發生되지안엇다 一方 共產黨機關紙유마니테는 特別號를 發行하야 罷業防害를 防止하기爲하야 勞働者의 罷業監視員을 設하라고主張하고잇다 總罷業의結果 英帝國國際通信會社巴里、倫敦間의 通信連絡은 停止되여잇다 十二日正式으로總罷業에 入하기前에十一日全國各地에서 小規模의示威運動이 擧行되엿는대 그中에는 示威運動者中警官에게 逮捕된 共產黨員은 十一名에 達하야 警官側과衝突을惹起하엿다 그後共產黨員은 釋放되엿슴으로 秩序는 回復되엿다

總罷業指令으로 通信機關大支障

共產黨員警官隊와衝突

【電通巴里十二日發】 勞働總同盟의指令에依하야 팟쇼排擊을슬로강으로擧行된 二十四時間罷業은 豫想하든바와가치多數의共產黨員이 各地에서 데모를擧行하엿슴으로 鐵道運轉은中止되지안엇스나電信、電話는비롯하야 各種通信機關의運行에顯著한障礙를與하고 多數의負傷者까지내엿다 巴里郊外數個所에서共產黨員은 貨物自動車에分乘하고 障碍物을據하야警官隊와衝突되야 多數檢束되엿다 特히오벨・피엘에서는共產黨二百이警官隊에 投石하려하엿슴으로 警官隊는드듸여小銃을發射하야 此에應戰、두룸에서도二千의共產黨員이 自動車工場을襲擊하려다가 警官隊와피스톨로交火하든끄테 마침내擊退되엿다

米穀課와同時에 鑛政課新設

朝鮮米買上實施에 伴하야農產課米穀係의 事務는顯著히膨脹될터임으로 買上實施確定과同時에 旣報한바와如히米穀課가農林局의 一課로新設될模樣인대此와 同時에 最近顯著히增大된事務를緩和식히기 爲하야일즉부터 要望하든 鑛政課의新設은 新年度에實現될터이다

米왈라刑務所에 刑囚暴動勃發

【聯合와라와라(華盛頓州)十二日發】 十二日 當地 刑務所의 服役囚가 突然 暴動을이르켜 服役者側은 死者五名、負傷者六名을내고 當局者側으로부터는 負傷者三名、死者四名을낸結果 軍隊一個小隊가 出動하야 機關銃을發射하야 暴動의 鎭靜에 努力하얏다 이暴動은 最初부터 計劃的으로 行하야 매우 大規模의것으로 最初 四十名의 囚人이 棍棒其他 닥치는대로 武器를들고 門限時間을待하야 時刻이되자 一齊히 騷擾를 起한것이다

佛總罷業 平穩裡에終了

【聯合파리十三日發】 十二日午前零時부터 佛國全土에亘하야 開始된 二十四時間의 總同盟罷業은 豫想하든바騷擾도업시 極히 平穩裡에十三日午前十時로써 終熄하얏다

愛蘭에팟쇼暴動 軍隊出動鎭壓

【電通드레다(愛蘭)十二日發】 最近드레다附近에 起한오답되將軍系의 愛蘭파시스트의運動

墺政府今週中 九州知事도罷免

政治團體의權利剝奪

【電通維也納十二日發】 墺地利政府는 今次의社會黨暴動에鑑하야今週中에모든政治團體에法律上의 權利를剝奪하고또墺地利九州의知事를罷免하야 政府直屬의委員으로써이에代할模樣이다

日蘇戰爭은 今春에勃發

카푸린氏의怪豫言

【聯合다추로잇十二日發】 라되오의父로 全米國에널니알녀잇는 찰스카프린氏는十一日夜放送演說에서 「本年春에는 日蘇戰爭이이러나 世界的劫火」가蔓延될것을豫言하고左와如히述하엿다 日本과蘇聯邦兩國의戰爭準備가完成되여잇다는것은 公然한事實이다 日蘇兩國開戰時 英國은日本에財政的援助를 與할것이오 蘇聯은 米國에對하야財政的援助를求할것이다

對英輸入制限으로 佛英通商戰開始

英國도報復關稅二割을引上

佛政府通商條約破棄

【電通파리十二日發】 佛國이 英國商品의 輸入限定數를削減한데 發端한英佛通商戰은 十三日午前零時부터 開始되어英國은 報復手段으로서 佛國商品에對한 從價二割의附加稅를 課하기로되얏다 佛國外務省은 今日 一八二七年의 英佛通商航海條約及 最惠國條約을 廢棄하고 又一八八二年의 英佛通商航海條約도 破棄한다고콤무니케를 發表하얏다

非常時大豫算案 原案대로遂可決

十億의軍事費도 그대로通過

最後의衆議院豫算總會

【聯合東京電話】 十億의軍事費、八億八千二百萬圓의赤字公債를含한 非常時大豫算案을決定할衆議院豫算委員會의最後總會는 十二日午後一時四十分開會 劈頭齋藤首相이砂田重政氏로부터過般政友會의發言을求하야 答辯을要求를바든農村對策에對하야 別項과갓치政府方針을說明하고 諒解를求하고 此에對하야 政黨側은黨의態度를決定키爲하야同四十三分休憩하엿다 午後二時三十分再開、議事進行에關하야發言을求하고

砂田重政氏(政友) 外地米穀統制는 國家의負擔過重을招來할것이오 米穀需給及鹽綠對策은 되지안엇다고한後 此際肥料對策、農村對策을至急確立하기를 希望한다고政友會의 態度를表明하고 이에商田耘平氏(民政)도政府에農村對策具體案提示를督促하고最後에唯一의 野黨國民同盟을代表하야

風見章氏(國同) 政府는農村對策에對하야 明僚한具體案提出을求한다 三黨三氏 政府의農村救濟對策에對한黨의 態度를聲明한後 分科會의 報告에入하야各分科의主查로부터 各其分科會의 經過及結果를報告하고 드듸여豫算案을上程하야

一、昭和九年度歲入歲出總豫算案
一、昭和九年度各特別會計歲入歲出豫算
一、歲出豫算案
一、豫算外國庫負擔이될契約을行할必要가잇다는件
一、昭和八年度歲入歲出豫算追加案(第一號)
一、昭和八年度各特別會計歲入歲出豫算追加案(特別第一號)

等五案을一括하야討論에入한바政友會를代表하야

太田孝氏(政友) 一、九年度豫算中에는不滿한것도不少하나中心이되여잇는國防費와의關係上大體承認치안흘수업다

二、非常時局에直面한 豫算은國防費와他의國費와의均衡을따로하면 大體로時代要求를示現하엿스나 農村中小商工業者에對하여는不人情이極한豫算이다 卽米麥對策에對策이업고匡救費는甚히縮少되여小賣上調査쯤으로 反產運動에對한指導方法이업고 社會政策은健康保健과 養兵院制度擴充으로 何等볼만한것이업다 日滿關係는經濟强化時代에入하엿스나 此에對應한努力이不足하다

一、財政狀態는寒心無比다그러다고하야此際增稅를急히할바가아니나公債募集은當局의豫想을是正하는同時에 通貨의妥當한流通과 低金利를徹底케하는대 留意하기를바란다

一、世界는 日本의財政이停頓되여 滿洲國을抛棄하리라云하고 日本은武力에特長이잇다는疑心이만흔今日 國防도財政의하나로 當局은特히軍費에對하야考慮하기를바란다고希望하고 原案贊成論을述하고 이여民政黨을代表하야

櫻井兵五郞氏(民政)도 左와如한希望條項을附하야贊成

一、次年度에잇서서 國防第一主義로써編成되엿스나 國防費의總豫算에對한比例는 四割四分八厘로 豫算의配分上으로보면 妥當을缺하엿다는嫌疑는免치못할것이나 日本의現在直面하고잇는事態는實로容易치안흔것이다 此에卽한 兵備充實은 全然緊急不得已한것이라고認함

二、이結果 農林 內務 等의 各省新規要求는 거이全滅되여 時局匡救事業도 豫定의域에到着되지못한 事態에이른것은 實로遺憾이다

三、吾人이要求하는 一大外交工作에依하야 將來軍備競爭에備할것과 또產業의根本策을確立하야大大的으로 經濟力伸張을圖하야 軍備와經濟力을調和시킬것

四、日滿經濟統制의條件과 主張과에 指導的立場을가지지못한것은實로 遺憾이다

五、最後에齋藤首相에게 希望하는것은 現內閣은그成立當初 政策以上의 使命을갓고出現된것이다 政策以上의使命을大體實施한것은 深甚喜悅한다 現今우리 眼前에는應急恒久의諸政策을 貫徹할切實한指導精神이 萬雷와가티存在하고잇다 國運民命의暢達은毅然히此를 明示치안으면안되다 政府는人心을 疲勞케하지안토록더욱 努力하리라고確信한다하야 贊成意見을述하고最後에國民同盟을代表하야

杉山元次郞氏(第一控室) 我等은 本豫算에는遺憾이나反對치안흘수업다 豫定의時局匡救豫算은 大削減을加한後에計上되엿다 時局匡救事業費에는 農村中小商工業者의救濟에는 不充分不徹底하고勤勞階級은 一人이라도到底히贊成할수업다

栗原彥三郞氏(國同) 明年度豫算에 對하여는現內閣에代表로 閣僚를入閣식힌政民兩黨도 不徹底하다고非難한다 이것은 明白히本豫算은非常時 日本國을打開할理論을 發見할수업슴으로本豫算에는 反對하는바이나詳細는本會議에서述하겟다고原案反對意見을表明하고이에

採決에入하야贊否를 問한結果國民同盟第一控室을 除하고는全員起立하야 五案을大多數로原案대로可決하야 前田委員長은簡單하게인사를 述하고午後四時三十分散會하엿다

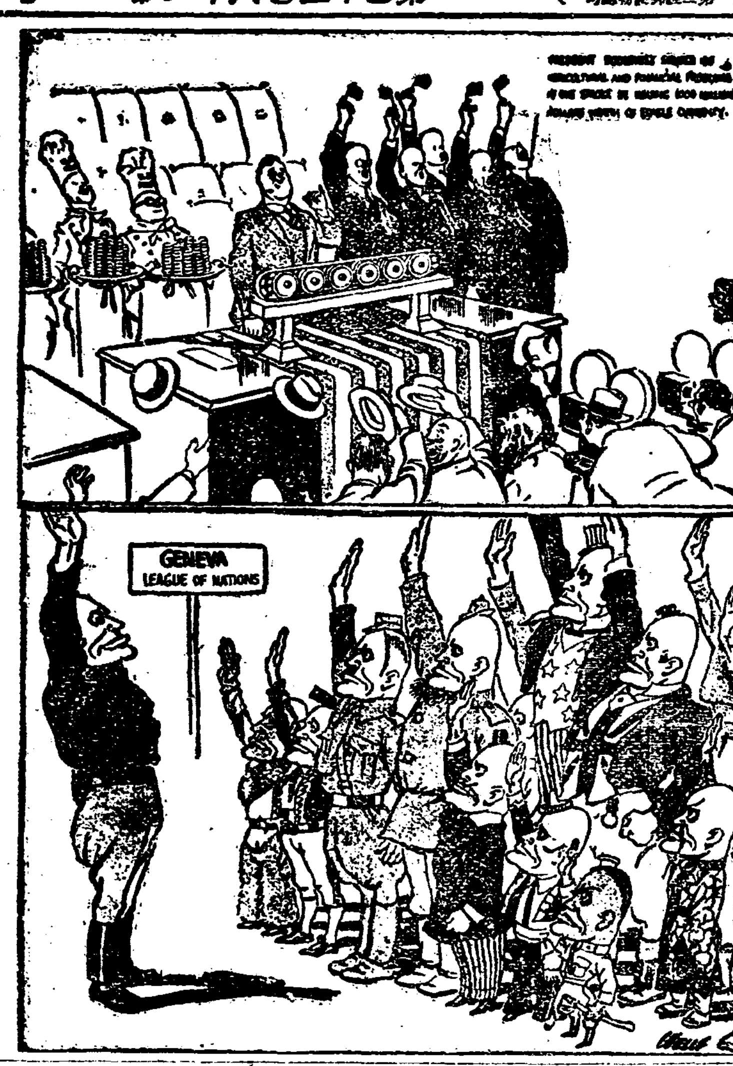

◇……팟쇼獨裁와民主的獨裁二幅對……◇
(上은루즈벨트的經濟復興、下는무소리니式聯盟改造)—아부넝뉴스

人事・集會

▲李敦化氏(天道敎中央宗理院知道觀正)平南北黃海道地方巡講次今朝發車로宣川에
▲朱鈺卿氏(同上敬道觀正)同上平北郭山에

八面鋒

◇까치 까치 설날은 오늘이오 우리 우리 설날은래일이라고는고、아이들이 노래를 부른다。

◇구멍가가에 울긋불긋、果實과 北魚패가 벌려노힌것이、貧弱한 舊正의風景인가。

◇[업는사람이 설을두번식쉰다는향은、암만하여도 不合理한일。

◇[두가설을 돌쇠一나는고、頑固패가 抗議한는지도 모르나、事實은 돌쇠는이보다、들다일는이도 잇슬것。

◇그보다도、두번식빗을졸니고、졸는다함은、朝鮮서만볼수잇는 特殊風景。

◇한사람도조코、두사람도조타、다가티라면 더욱조타、今年부터는 陰曆설을 업시지나자。

本紙號外發行

本社에서는 十三日、墺國暴動으로 號外를發行하엿습니다

模範速成中學講義錄

(講義目錄은下記와如함)

▲修身講義 ▲國語講義 ▲作文講義 ▲漢文講義 ▲習字講義 ▲國文法講義 ▲國史講義 ▲地理講義 ▲外國地理 ▲日本歷史 ▲滿洲國地理 ▲東洋歷史 ▲西洋歷史 ▲現代史講義 ▲動物講義 ▲植物講義 ▲鑛物講義 ▲生理衛生 ▲算術講義 ▲代數講義 ▲幾何講義 ▲三角講義 ▲物理講義 ▲化學講義 ▲英語講義 ▲英文法講義 ▲英作文講義 ▲公民講義 ▲世界思潮

申込과送金法
一、會費(講義錄全十二卷代)二圓七十錢
一、送料 內地四十錢 外海五十五錢
右記會費는送料를添付하야先金으로小爲替又는振替口座東京七三九六番에拂込할것
會費二回分納法
會費分納希望者는左記대로 形式(送料並)每月一回式三個月에分納送金하시요
注意=分納二圓三十錢에限하야 付金引換으로送付

朝鮮日報愛讀者는 申込書에 記入하시오
東京小石川區小日向臺町二丁目二十八
振替口座東京七七三九六番
昭和中學會本部

絕大의信用 白熱的大歡迎
二圓七十錢의돈으로
全十二卷四千餘頁
破天荒의 安價로 內容은 完全無比
最新式의講義로가장알기쉬워
文部省中學令에準據하야全課目無漏網羅
左記全十二卷을단번에付送해드립니다(實物縮寫)

日本서처음으로본 남이絕對로 밧지못할
中學講義錄의 大亂賣
緊急!!短期大特賣!!
全學期十二卷 갖추어定價 十二圓을 五千組限
단지二圓七十錢의提供

●不景氣時代에는不景氣에맛는勤學法
于今、一個年卒業에十圓餘의會費를要하든中學講義錄을단二圓五十錢만으로全學期全卷을全部送本하고 短期間에自由로中學卒業의學力을어들수잇는中學會는日本에오직本會가한곳잇슴뿐이 國中學講義錄界의人氣는本會에集中、申込殺到後援激勵片紙禮狀繼續遝至의大盛況、申込은하로라도速히 第一只今곳特賣期間中에 申込하시오

惡性感氣의暴威 患者十三萬餘名

死亡者만 一千五百四十名

最近七個道의統計

금년에는 긔후가 괴상한관계로 조선내에는 작년말부터 상당한 악성감긔(惡性感氣)가 맹렬히 류행하고잇서 일반 가정에서는 대공황을 이르키고 잇기때문에 총독부 위생과(衛生課)에서는 각도에대하야 류행상황(流行狀況)의 조사를 명하엿든바 십삼일까지에 위생과에보고 하여온것을보면 다음과 가튼데 북조선지방과 경남 평남량도는 가장악성이여 사망률도 놉하당국에서는 방역에노력중 이라한다

	患者	死亡者
京畿	二四、八六六	三九
全北	八、三四四	五五
慶北	一三、四一六	九
慶南	三六、八一四	三八
平南	四一、〇三三	六四
江原	九、七四二	二三
咸南	四八〇	—
計	一三四、六九五	一、五四〇

긔와가티 칠도의 환자만도실로 십삼만사천륙백구십 오명이고 그중에사망자가 일천오백사십명의다수에달한다

京畿道視學大增員

二府二十郡에各一名式

경긔도의 초등교육 감독긔관으로서는 현재학무과장이외에 도시학관한명과 도시학다섯명이 잇스나 공립과사립보통학교와 소학교를합하야 이백팔십사교의 학교를 충분히감독함에는너무

교수도만은 경긔도로서는 교육계의 불상사를 방지하는의미에서 도시학긔관의확충이 필요하다 그럼으로도당국에서는일측부터 다른도보다솔선하야각부군에부군시학을신설하려고계획중이든바구년도부터이것을실시하게되엿다는데 인원은 전부이십이명으로 이부이십군에 한명식배치하리라하며 그예산 사만이천원은 도지방비와 각부군이절반식부담하기로 하엿다 한다

특히 최근에는 도내에교원간의 암투로말미암아 생도들을구타하야 필경 죽게까지한일도잇고 그외에 교장대 교원간의 감정등으로 불상사가 빈발할뿐만아니라 동경(東京)강산(岡山)등의 교육의옥(疑獄)사건이 잇서 그추태가 세상에 폭로되는등 초등교육계가 부패한 원인의하나는 일본서 군제(郡制)의폐지에따라 군시학이 업서진까닭이라하야 경긔도에서는 긴급히부군시학을신설하야초등교육감독긔관을부군시학과도시학의 이중제(二重制)로 하야 교육계의 추괴한 불상사를미연에 방지하려는것이라는데 이것은 조선에서는 처음으로부군시학을두는것이니 만치 조선교육계서 매우주목 되는일이다

檢擧四時間後에 被疑者突然死亡

死者家族은咸興法院에告訴

十二日定平署서發生

【咸興支局電話】 십이일오전여듧시정평(定平)서원십여명이 정평군 부내면련봉리(府內面蓮峯里) 원구년(元龜年)(三二)의집에출동하야 권기원구년과그의안해를돌연검거하야갓섯는데그로부터네시간밧게지나지아니하야 정오경에그의형원봉년(元鳳年)에게경찰서로부터원구년이사망하엿다는 통지가와슴으로 그는너무나 돌연한일이라 뛰여가알어본즉 이미자가동생이 시체가되여 공의집에보류되고 잇섯다 한다 이에함흥검사국에서는 십이일 오후여덜시경 송전(松田)검사가 리휘섭(李暉燮) 의사를대동하고 현장으로 출발하엿는데 십삼일오전구시경에 시체를해부할터이라한다 일방원봉년씨는 경성 원택연(元澤淵)변호사를 대리인으로 함흥법원에공소를 제기하엿는데 원변호사도 류칠석(劉七石)의사를대동하고 현장으로떠낫다한다

咸南道警察部 當局者는緘口

이사건에 대하야 함남경찰부당국자는 해부결과가 판명되기까지는 말할수업다고 일체함구하고잇는중이다

名歌手選拔

審査員四氏決定

大衆的人氣는沸騰

오는십칠일밤 시내 공회당에서 열릴 콜럼비아 레코ー드회사경성지점주최와 본사후원의 전조선명가수 선발음악대회는 비상히인긔를 끌고잇다 이모임은종래의우리 악단적 모임과는성질을달리하야 가장대중적인 가수를대중적으로 소개한다는 점에서그인긔가크다 이날밤 출연할가수들은 전조선각도에서 선발된분들로 쉽지안은 재간을십이분 발휘하게되여 그중에서 혹기성악단의 유악가를 빼나게한명가수가나타날런지도 몰나 흥미가만흔데 그런데 이번대회에 심사할분은 희분교수로 우리악단의명가수인 현제명(玄濟明)씨와 리화전문학교 음악과장『미쓰·메리·영』과 가튼 리화전문 성악교수윤성덕(尹聖德) 양세분과 송죽(松竹) 키네마회사기회부주임으로서두성(徐斗成)씨의네분이다

平壤物産奬勵會

宣傳「포스터ー」

【平壤】 기보=평양물산장려회(物産奬勵會)에서는 음력정월일일을기하여 조선물산장려선전을 대대적으로하기로되여『포스타』만여매와『삐라』수만매를 산포하여 일반부민의 조선물산애용과 자작자급(自作自給)에대한 정신을 고취하기로 되엿다 『포스타』에는 조선십삼도를난호아 그리고 각도에소년소녀들이 한명식책상에 안저조선의할아버지에게서 글을배는것으로 칠판에는다음과갓든글이 씨여잇다

一、아이들아 너이는 아브조록너이손으로만들어서먹고닙고써라。

一、그러야 너이가잇는이땅에서오래살게되나니라。

『삐라』에는、조선물산장려에대한가사와곡조를인쇄하여 일반가정에서쉽게누구나노래를불을수잇게 만들어방방곡곡에서이노래가 흘너나오도록보급시키려고하는것이다 사진은=물산장려『포스타』

五山高普에 二萬圓寄附

◇朴龍雲氏의美擧

정주 오산(五山)고보가 불의에화재를 맛나 학교내외관계자들이 부흥운동에 맹렬한활동을개시하엿슴은 루보한바어니와 이에 동교리사(理事)로잇는 신연금광(新延金鑛)박룡운(朴龍雲)씨는 일금이만원의 대금을동교부흥사업에긔부하엿다한다 (사진은 박룡운씨)

搜查半朔에尙今迷宮

犯人은二名以上?

屋外서殺害한後山中에埋葬

나무꾼失踪事件推想

경기도 양주(楊州)따에서 나무팔러 서울에 왓다가소만남기고 지난달 삼십일 밤이래행방불명된 지시원(池是元)(四○)의 기괴한 실종사건은 경기도 형사과(刑事課)서대문 경찰서 룡산경찰서등의 공동 수사도하등효과를 보지못하고 사건발생이래 벌서 거의 반개월을 경과하도록 아즉 하등의단서를 잡지못하엿다 경찰당국에서는 어떠사람에게 마저죽은것으로 추측하고 수사방침을 세워수사를 진행하고잇다 그것은

一、행방불명된지시원은사실팔세의장년으로쌀한가마니를힘도드리지안코 운반하는 힘센사람임으로 보통힘잇는 남자에게마저죽엇스리라고는생각할수업슴으로공범(共犯)이 잇슬듯하다

二、범행은 서울부근의 한집안에 공동거주자가 만흔점으로 보아서 도저히집안에서 그런장정이 마저죽을수 업슬것이다

三、집밧게서 죽엿다하면 그장정을 어떠한수단으로 인적이업는장소까지 더리고 갓슬가? 이것은 공범자가 형사인체하고동물을 달지안코 소를이끌고가는것을 위협하야 포승가튼것으로 결박해가지고 데리고갓슬것으로본다

四、시체를 버린장소는마포(麻布)부근의 한강이라고 추측한다면 한강은 두려운어름이 아즉녹지안햇고 군데군데잉어잡이하는 어름덩이 잇는데 그적은 구멍에 그큰장정을집어너을수 잇슬가의문이다

五、그러면 시체는 서대문경찰서의 관할인 산가운데에버렷슬가

六、지시원이공덕리(孔德里)에어떠길에서 자취가 업서진십일밤 여덜시반으로부터 합동(蛤洞)에소가나타난열두시까지겨우 약세시반에 소의거름속력으로도 보아서 범행은번개불가티 속히 진행한것인듯하다는 등으로 예상되는데어린정을 종합하면 범행은옥외에서하야 시체는 린산이나산골작이 내어다 버린것이아닌가 하는결론을 엇게된다고한다 이수수꺼기가튼 괴과한사건은 언제어떠난서로 어떠케 해결될것인가 일반의흥미를끌고잇다

朝鮮米問題로 電信에大異狀

十日東京 京城間十倍激增

조선쌀문제가 악화 하여짐에따라경성동경간 전보가 빈번하여서경성 우편국전신에서는 전시상태를이루어 보통발신일 오후벽동 착신상천통밧게 안되며이에경성국이외 시내각국의 통계가이만오천통내지칠팔천통밧게 안되든것이 구월부터 격증하기 시작하야 십일에는 사만칠천구백사십통에달하야동경성간은 전날보다십배가증가하엿섯다한다

新京에科學研究所

【新京十二日發】 부의집정(溥儀執政)의 등극(登極)을 영원히 긔념하기위하야 만주국에서는 여러가지 긔념사업을계획중이든바 그하나로 국립과학연구소(科學研究所)를창설하기로결정하엿다 이연구소는 예산삼백만원을 가지고 신경(新京)에설치하고 각학계의 권문가를망라하야 모든과학계에 공헌하려는것이라한다

記念郵便貯金奬勵

황태자전하 어탄생을 기렴하야경성분장우편국(京城分掌郵便局)에서는 이월이십삼일부터동이십팔일까지 관내 각우편국소에기렴우편저금을 장려 하도록동청을 발하얏는데 동장에는특별한 기렴스탐프를 찍옥터이라한다

水原에短刀强盜

한곳에서兩次繼續犯行

박두한세말 십이일밤에수원(水原)길거리에 단도를가진강도가나타나서 한군데서 두차례나통행하는 사람을위협하고 돈을빼앗서가지고 도주한 강도사건이잇섯다 강도를맛난사람은 경기도수원군태장면해란리(水原郡台章面海蘭里)차석현(車錫鉉)(四○)과경기도룡인군기흥면고매리(龍仁郡器興面古梅里)최기종(崔基宗)(三二) 량명으로 일곱시반쯤에 차석현이 룡인으로 통하는해란리압길을 거러가다가 나이사십세가량되어 보이는 조선옷입은남자로 단도로죽인다는 위협을당코 돈이원을빼앗겻는데 또다시 불과반시간인 여덜시에 최기종도 그장소를지내가다가 역시그와가튼 차림을 채린 남자에게위협을 당하고돈삼원을 빼앗겻다한다 관할수원경찰서에서는 곳곳근 각경찰서에통기를 하고 범인을수사하는중이다

雙營軍走潰 討伐軍二名死傷

【龍井齊齊哈爾十三日發】 흑룡강성(黑龍江省)내반만군토벌중의 강전(岡田)좌소부대는 십일한구몽고산(相何蒙古山)부근에잇는 쌍영(雙營)이 인솔하는 백여반만군을 야습하야 격전두시간만에 궤주시켯는데 토벌군측에서는 판구(坂口)상등병이 사망하고 외일명이 중상을입엇다

北青에大火

損害一萬五千圓 魚油倉庫燒失

경무국착전=함경남도북청군신포면신포리(北青郡新浦面新浦里)환성(丸星)운송정원남충환(南忠煥)의집에서십이일오후세시에 불이나서 사무실숙직실과창고를 태버리고 오후오시에진화 하엿다는데 손해는창고안에두엇든 어유(魚油)까지 합하야약일만오천원에 달한다 하며 원인은 온돌에불을 너무만히때인때문이라한다

朝鮮內減刑者總數

萬五千三百廿三名

刑務所內減刑萬一千三百廿三

復權者는尙今未詳

십일일에공포된은사령(恩赦令)에의하야 전조선 이십륙형무소와각지의 재판소에서 감형이되는 상항에대하야는 루보한바와 갓거니와 그총인원은 법무국(法務局)에서 조사한바에 의하면 일만오천 삼백이십삼인 인데그중에재판소에서 감형이 결정되 아즉형을 집행전에 잇는자또는 형의집행 유예중에 잇는즉감옥에잇지안는자가 사천명이고 형무소에서 감형이결정된 형을집행중에잇는 재감자가 일만일천 삼백이십 삼명이고 그중에서당일에출옥한자는 일백팔십 일명이라한다그리하야이것을소화삼년의은사당시의일만팔백오십팔명과비교하여보면총인원에잇서 사천사백륙십오명의증가를보이고도감옥에잇지안는자의인원은 소화삼년당시의이천구백이십오명에비하야일천칠십오명이증가하고재감자는소화삼년의칠천구백삼십삼명에비하야삼천삼백구십명의증가를 보이엿다 그리고 복권자에대하야는아즉전연그실수를알수업다는데완전한조사까지에는아직이삼개월이나걸닐터이라한다

減刑者各地狀況

清州百七十八

【清州】 은사령환발에의한청주형무소(清州刑務所)의징역수(懲役囚)중감형의은전을바든자는총수 백칠십팔명으로서 이것을비례로하면 은전을입은 자가 오할칠분은전을입지못한자가사할삼분이라는데감형수중십일일에출감한자는 단한사람이나 이것은단일일간의감형의은전을입는바에 불과하다고하며 십일일현재의 징역수는 삼백사십칠명이엿다한다 동은사령에의하야 청주검사국관계의 은전을입은자는 집행유예중에잇는자 이십명이모다 전형기의사분의일이 감형되엿다한다

馬山百八十七

【馬山】 마산형무지소(馬山刑務支所)에는 수형자 이백칠십구인중 은사에의하야 감형자일백팔십칠명으로 그나마고대하든감형도 못되고남다른 비애를자아내게 되는자가 구십이명이나되며 즉일출감자는한명도업섯고 범죄종류로 보아서는절도상해살인등의순서이라한다

元山二百五十

【元山】 원산형무지소(元山刑務支所)재감자피고 로역칠십사인을 제외한 삼백륙십이인중에서 금번감형(減刑)된 사람은 전부 이백오십일인으로서 그중치안유지법위반자는 전부 두명이라는바 남자한명 녀자일명이며 은사를입지못한사람은 백열한사람으로 전수형자의 삼분일약이라한다 그리고 은사로인하야 즉시출감되는사람은 십이일에 단지 절도범한사람이라한다

曹奉岩等도減刑

【新義州】 기보감형된륙백팔십륙명중에는김승학(金承學)과 김동삼(金東三)과 조봉암(曹奉岩) 일파도다금번은사에감형되엿다한다

大膽無雙한拳銃犯

犯行을新聞記事로속여

韓信玉은徐元俊의共犯

【平壤】 추적하는형사대에향하여권총 수발을발사한 것이도화선이되여 평남황해 량도에서 출동경관 연인원오만명 수사비용칠만원이라는 기록을 지은후 치안유지법위반(治維法違反)강도급살인(強盜及殺人)으로목하평양지방 법원에서 심리를밧고잇는 ○○단(○○團) 권위분자 서원준(徐元俊)의공범 평북룡천군 외상면출생(平北龍川郡外上面出生) 모보남시지국장(某報南市支局長) 한신옥(韓信玉)(三二)은 평양서의 수배에의하여 오일봉천(奉天) 일본령사관경찰의 손에체포 되여금녕일중평양서에 호송되여 오게되엿다·

한신옥은 소화칠년 십이월이십오일 서원준과 공모한후 남시금융조합(南市金融組合)압헤서 포목상(布木商)장창복(張昌福)의상점에서 수금하여가지고 기차를 기다리는 선천(宣川)삼중잡화상(杉中雜貨商)점원소송신일(小松信一)을습격하야권총으로위협한후현금일천륙백원을강탈하고 신문에는 일본인청원급경범인은 오리무중에 사라젓다고대서특서하고 시침이를 때고잇엇스나 서원준이 평양서에체포되자 자기신변의 위험을늣기고 만주방면에달아낫다가 금번평양서의 수배로 체포된것이라한다 또한동인의 체포로서원준이사용한 권총이정을 운반한모녀성(某女性)과 기타 련루자의신변도위험하게될모양이라한다

할머니는孫子爲해 粥도못먹고주엇다

『新聞社서주신돈은바덧소』

李特派員踏查手記【二】

와달리(臥達里)! 이곳은내려밀리는눈사태에 두집이 문어지며 한집은한명의 참사자를 내인듯 한집은 네식구가 전부몰사하고 그래도 끔직한곳이다 집터에는 산산이 부서진장독 허드러진살림조각 부러진석가래 기동을보기에도 황량스럽게널려잇는 아직도차임대로 싸인 눈바닥에는 가련하게도 죽은그들의 피자국이남어잇는듯 하야나는 몸을떨렷다

◇……◇

늘근어머니를 일흔 남해준(南海俊)이라고부르는 어데까지라도순박해 보이는 중년농부의 추억담(追憶談)!

◇……◇

맛게는 내려퍼붓듯이 눈이밤새도록나렷슴니다 그날밤 (일월이십칠일)권솔전부가 잠이든후나도잠을자고저 누엇드니작구만집천정에서 찌국찌국 하는소리가나기에 눈이너무나 싸여서집이상하는 모양이구나 생각하고그대로 설마하는 생각에그밤을새우다시피 하고는 이튼날은 일은새벽에 이러나 집웅에더핀눈을츠고저 늙은어머니만방안에두고내처와누의는 빗게나와 집엇는줄인지 지동치듯하는 소리가나며 눈사태가 내려던는바람에 발하자옥피할 여가도업시나는 그대로주서안자 집은사정업시 쓰러넘어지고 말엇습니다

나는 얼마동안 정신을 차리지못하다가 간신히눈을떠보니 내몸동이는 첨하미테들어잇서 요행히 피신되엿슴으로 그대로나와 동리사람들과함께 집웅헐고보니 어머니는 무참히도들보미테 치여죽엇고 내누의는아래헛간에 피신한것을 차저내엿습니다 어머니가 죽든날저녁에 한그릇밧게남지안은 강냉죽한그릇을 어린손자놈을 위하야 먹지못하신것을생각하면 지금도 뼈가저립니다

밤길을 돌리기도전에 모라치든바다바람이 슬밋이 멈치고합박가튼눈이 또퍼붓기를 시작한다 그는두건(頭巾)우에떠러지는눈발을원망스럽게도 떠러트리며정신업는중에도 인사채림을잇지아니하고 서울잇는 신문사에서 돈을보내주어서 감사히바다섯다고치하를한다

◇……◇

나는발길을돌려한가족네명이한목으로 몰사한집터를 차젓스나남어잇는 권솔이한녕도 업스매조상할길도업시 눈우에 산란히허터저잇는 살림부덕이 엽헤서잠시묵도를하고발길을돌렷다

天氣豫報

曇一時晴

高氣壓의勢力은衰退하야저滿洲朝鮮附近과 黃海道에퍼저잇스나 그配置는不安定하다 北滿은氣壓이얏고 全朝鮮은大槪日氣가조타 氣溫은昨朝보다조금내렷다 明日은흐리기쉽고따뜻하다

昨日 最高 二度六分
氣溫 最低零下六度一分
今日 最低零下五度九分
今日 正午零下○度一分

第一學年 約百名

五山高等普通學校 生徒募集

出願期日 三月二十六日限 試驗期日 三月二十七、二十八日

鐵道員成績講義

國有鐵道는再昨年부터新規採用試驗이開始 ◇本會에서는受驗講義錄을刊行하야諸君에게實力을주어이에合格시키려한다 ◇只今官公私鐵道界는諸君이오기를苦待하고잇다 ●見本과規則書는申込次第進呈 ◇東京市小石川區 日本鐵道教育會

營業種目
一、朝鮮海陸產物 毛皮物生果物 滿洲小米特産 直輸部販賣及 委托業商
委托品은 一、親切하고도迅速하게最高價販賣本位! 二、取扱方法은時價와品質에依하야低利와廉料로
奉天十間房第二區二九號
朝鮮貿易公司
支店 新京、吉林、錦州、哈爾賓 電話(日)四六七三番 (滿)二四八八番 振替 大連 二四一一番 電略(チセ)又八(チ)

淋疾 皮黴 專門
診察午前九時로午後八時까지 (日曜祭日은午後三時까지) 第一第三日曜休診 尿·血液檢査每日施行 (電本一三五三) 京城郵便局北側 (レ卜電塔裏)
チユ京城醫院

二月十四日낫브터晝夜二回公演
◇파라마운트社超特作全發聲日本語版
國際오리꿕寶窟 全七卷
◇파라마운트社超特作全發聲日本版 大雄篇 歡呼의生涯 全九卷 監督 스테이만로먼氏 主演 쓰지방크롤로氏
周間活劇 로이드의活動狂 全十卷
次週 正月三日낫브터(二月十六日) 監督 크라이드뿌락크만氏 主演 하롤드로이드
雄篇 太平洋爆擊隊 全十三卷 探偵活劇 命令鏡殺人事件 全九卷
豫告 正月六日(二月十九日)브터 三十四年度의名畫新世紀
麻浦桃花洞 電話龍山一三三 桃花劇場

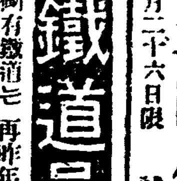

朝鮮養蜂養鷄界先驅 創業拾六年 本年度商報無料進呈
巢礎 高級巢礎 優良種蜂 王蜂蜂具
種鷄 多產種鷄 中雛 初生雛
朝鮮平南安州邑內 高麗興農舘 振替京城一三〇一〇番

태평레코ー드

舊正月特別新譜 (全國一齊販賣)

流行歌 사공의안해 A 孫惠卿
新民謠 아가씨서울 B 孫惠卿 伴奏太平세레나더스
俗歌 大監노리 A 李眞紅
設諧 줌타령 B 李眞紅
正樂 平調(上下) 피리 高載德 양금 崔壽成
新民謠 月夜의情恨 A 石振響
流行歌 아ー마시여라 B 伴奏太平세레나더스
悲劇 女給(上下) 金抱月 灘燕
春香傳 妓生點考(上下) 吳太石 伽倻琴伴唱
南道雜歌 육자백이 A 吳太石 朴綠珠 伽倻琴伴奏
南道雜歌 흥타령 B
短歌 青春 A 朴綠珠
興甫傳 花草(上) B
春香傳 春香과房子 A
三國誌 顧堂上수작 B 金柳鶯
西道雜歌 오성산 A
新楊柳歌 B 金玉葉

太平蓄音器株式會社朝鮮總代理店
麒麟朝鮮레코ード朝鮮一手賣捌元
데ー오商會營業部

全道를震撼하는 米管理案反對聲

八百五十通의 米管理案反對電

咸興局初有의數만흔同文電

氣勢는去益激烈

【咸興】조선미차별문제는조선농촌과 미곡업자의 절대치명상이라하여 궐기한 함흥내이십여개소 단체는위선 정부각요인에게반대 타전을하고 십일에시민대회를개최하게되엿다함은이미본보에 보도한바 어니와그후시민대회만은 중지하고 미곡상조합대표 림량작(林良作)씨를 도동하여 교섭하기로 구일에발정하엿스며 그후더욱 긔세를올려 함남도농회에서는 십일일오후 재등수상을 위시하여각성대신, 귀중양원금의원에게 팔백사십구통이란 함흥우편국개시이래 처음의 엄청난반대타전을하엿다한다

朝鮮米差別은 우리死活問題

◇……徹底히反對하자

尙州郡民大會決議

【尙州】조선미차별은우리조선농민의사활문제이다 정부의차별정책을 배척하고 조선미를옹호하겟다는 문제는 전조선적으로 파문을일으키여 각지에서반대운동이 격렬함은 이미루보하엿거니와 경북상주(尙州)에서도 십이일오후이시에 상주극장에서 군민대회를개최하고 상주곡물조합장산구현삼(尙州穀物組合長山口賢三)씨의 경과보고가맛친후 동산구씨를 의장으로추천하고 각연사의 오분간연설이십여명이 나잇섯고곳결의문을아래와가티만장일치로결정한후정부요로와귀중양원에처원권보문을 결정하야 즉시타전하고도동중인금정건정무총감과도민대표에게 격려건보를 타전하기로한후 오후사시에 무사폐회하엿다한다

清道郡民大會 徹底反對決議

各要路當局에打電

【清道】조선민족의사활문제로당면한 조선미관리안에 대하야절대반대의긔세를올리는청도유지의궐긔로 지난십이일 청도공립보통학교에서 조선미 차별반대의 군민대회를 개최하엿는바군내십면을망라한각방면대표의참석과 여러유지의 다수모임으로의장리수긔(李壽基)씨의의취지설명이끗난후 니어 李井基 韓彰悲 李承玉 朴在永氏外一人의열렬한 웅변이잇서서 만장의 대성항을이른여러인사의심리를 대변하는듯한 충동과 흥분을이르킨것만으로특긔할만한사실이어니와더구나미곡이출을허가제로한다는것은 위정당국자의실책이라는등의박도의원(朴道議員)의 반대연설은 매우유력하야사계의 파문을 이르킬만한형세이엇다한다 강연이 끗나자아즉종분의 긔색을보이는 좌중은아래와가튼결의문과건의안건문을작성하야 판계대신(大臣)과 상하양의원장이외 상대정당 수령및 오신여 대의사에게 타전하엿다한다

◇決議文省略

郭山에서도 委員激勵打電

【郭山】지난십일일평북곡물협회곽산지부(平北穀物協會郭山支部)에서는홍운도요리점(洪雲道料理店)에지부원과 신문긔자를초대하고 조선미옹호(朝鮮米擁護)에대하야 간담회를한결과 각관계당국에 타전하는동시에 현재도동중인 정무총감에게도 격려타전을하얏다한다

◇……旣報=安東縣三團體活動의結晶으로어든小米四十餘俵를市內極貧同胞에게配給하는光景

宣川서도 反對打電

【宣川】전조선적으로문제화한 조선미차별대우안에 대하야 선천에서도 십일일 오후팔시에 선천곡물상들이 모혀 토의한결과 이차별적미곡통제안은 우리의 사활문제이니 방관할바아니매 평북곡물협회와 합류하여 어데까지든지 맹렬한 반대를이르키기로하고 재등수상을 비롯하야 각대신과기타 요로에차별적통제안 반대의건보를치고 도동위원에게도 격려의 건보를칫다고한다

慶州에서도 擁護大會

【慶州】조선미문제를차고도는불안의공긔는 이제야 조선의방방곡곡에 파급되여경주(慶州)에서도지난십일일 오후한시부터 동경관(東京館)에서 군민대회를 개최하고김성규(金性奎)최긍(崔肯)정병안(鄭炳安)정한표(鄭漢表)동 제씨의열렬한연설이 잇슨후 정부각대신에게타전(打電)할것과외가튼결의문을 만국하고동세시에 폐회하엿다한다

◇決議文省略

醴泉서도 郡民大會

【醴泉】금번동경에서 조선미를 차별제한하려는데 대하야 실로조선인 사활에 지중한문제인만큼 예천에서도 이를배격하기반대하고저 지난십이일 예천면사무소에서 군민대회를열고 조선미 철저옹호와 미곡통제안반대를 결의하고즉시 관계당국에 타전하얏다한다

定州에서도 差別排斥通電

渡東委員엔激勵電

【定州】조선미차별의정책을 배척하자는 소리는 점점노파가는이때에 정주에서도 지난이십일일 삼협상회(三協商會)내에서 평북곡물협회 정주지부의긴급총회를열고 절대반대의긔세를올이는 동시에 정부각대신과정무총감, 도동반대위원기타각요로에 절대반대의 타전을하엿다。 그리고정주군의 여론을환긔시겨반대의긔세를더옥노피리라한다

安岳郡에서는 六個團體蹶起

朝鮮米差別反對大會

【安岳】오래전부터전조선적으로 문제가되여잇는 조선미의 차별적통제문제에대하야 여론이비등한바 황해도안악에서도 지난십일 오후세시 당지경찰서내에서 안악군농회 안악번영회 안악지주회,안악곡물상조합,안악소작인조합, 각농장대표등이 회합하야 조선미이출제한법안을장시간토의하고 이에절대반대키로 결의하고 내각총리대신 각성대신, 각관계요로에게 조선미차별에대한 강경한 반대건문을 타전하엿다고한다

三千浦에서 稅務署誘致運動

具體的方針決定

【三千浦】지난팔일오후이시에 경남삼천포(慶南三千浦)세무서 유지운동긔성회(稅務署誘置運動期成會)에서는 유지회를 당지 읍회의실에서 열고 유지사십여명이 모여서 삼천포는세무서설치의 적합지임으로 부지(敷地)건물(建物)을 제공하는동시 구체적으로 밀사적운동을개시하야 극력그실현을 당국에 건의하도록하고 기부금판출방법과 기타운동진행방침은 위원에게 일임하기로결의하고 동오시경에 페회하엿는데 위원은 다음과갓다고한다

役員氏名

▲會長 邑長植村玄厚 ▲顧問 張麟相 龜岡一 ▲理事 藤澤良藏 ▲委員 金瑀烈 張志麟 林基淳 郭台琳 金尙文 權泰秉 金富九 吉村寛元 山本增吉 西尾富太郎 橫內新六 成田定徹

舊曆新年마지 活佛들의施惠

百七十名貧民에 白米一斗式配給

總收五百五十圓으로

【鎭南浦】진남포상회권번에서는금번궁민동정 연예회(窮民同情演藝會)를지난팔,구량일당지항좌에서개최한바모든경비를제하고 실수입금액이 오백오십팔원팔십오전임으로 부내에잇는빈민 일백칠십여명에게 백미한말식을 분배하엿슴으로 일반의칭송이자자하다고한다

뒤니어이러나는 舊歲暮의施米

開城兩團體의壯擧

【開城】지난구일에본사개성지국을거처서「오-케」구제미를 률적빈자 일백이십삼호의 사백사십오명 가족에게 분배해주어 다만한때라도 궁주린배를채워주엇다함은 긔보하얏거니와 적빈자구제는 뒤니어 이곳저곳에서이러나는바 부내 고려청년회에서는 긴자에 개최하엿든자선연주회의 수입과 유지의동정금으로 지난십이일 오건십일시부터동회관에서 부내 적빈자칠십오호 가족총계 삼백이십명에게 매호에 백미한말과 미역한꼭지 고기한매식을 분배하엿스며 국부인회 개선분회에서는 그간 모집된 동정금을 가지고지난십이일 오전십일시부터 개성부청에서 부내적빈자 일백삼십팔호에백미매호 팟군됫승 떡이승고기갑으로 현금삼십전식을 분배해주엇스며의지가지할데업는홀사리(獨身生活者)에게는 의류(衣類)도분배해주엇다는데전긔 일백삼십팔호의가족총계는사백사십삼명이라하며 구제밧은사람은물론 일반부민은 전긔두단체의구제에만흔칭송을한다고한다

佳吉丸遭難

▲十二日龍塘浦海中에서

正租四百七十石沈沒

【海州支局特電】십이일오전칠시경룡당포(龍塘浦)를떠나인천(仁川)으로 향하든 인천가선회사소유에 속하는배수긔환(佳吉丸)은 룡당포에서 일해리반되는압바다 섬부근에서 암초에부들처침몰 하엿다 요항부근을지나든국제통운회사(國際通運)소고환(小高丸)이 이것을 발견하고룡강환(龍江丸)의응원을어더구조하여 승객십사명과선원오명은모다 구조되엿으나 하물중벼사백칠십석은 침몰되여 방금끌어올리기에힘쓰는중이며

咸北道豫算

二百六十萬圓

【羅南】도제실시제일회의회의인도회는 오는이십사일부터 래월이일까지 원주일간 개최하기로 발표되엿는데 특히문제되는예산총액은이백오십구만원으로 전년에비하면 사십마원이나 감소되엿다고한다

醉中에發說

江界拳銃犯逮捕經過

普校在學中엔秀才

【江界】기보=체포된강계권총범 조종수(趙宗洙)는 평남강서(平南江西)출생으로 황해도에도 거주하엿고 지금은 강계군공북면향하동(江界郡公北面香河洞)에사는중이엇섯는데 체포당일인 이월구일 오후세시에 범인이 권귀방면에 잠복하고잇다는 정보를접한 강계경찰서에서 중원(中原)경부보이하 십명의무장경관을 인솔하고 현장에급행하엿섯는데 범인은 이들알고 집뒤의산중에도망하야 용이히 체포키곤난하얏스나 수사반의포위에 그는 더도망할여지업슴을알고 곳가지고잇든 권총을발포하라고 까지하는등 강경히대항하얏스나 드듸어 체포되엿섯는데 절취한권총과 탄환은조금도『손상이 업고 이에 의한피해도 아직 업는듯하나 취조에의하야 여죄가 잇슬듯하다한다

그는 구차한 가정에 태여나서 평남강서로부터 황해도에 그곳에서 또 강계로 항상 소작인 사리를 하여가는중에 항상『돈』에대한 애착심이 농후하야저서 그저『돈』모을 게책을 꿈꾸고 잇든중 지난여름 강계읍내에 창궐한 장질부사로 인하야 당국에서는 그방역에 진력하야 피곤하야잇는틈을 타서 권총을 절취하라고 게획하고 강계읍내에 잠입하야 십여일간이나 짬을엿보고잇든중 팔월십일일 당직순사 웅곡(熊谷)은 순찰나가고 또 한순사 삼각등길(三角藤吉)이는 숙직실에서자고 잇든중 범인은대담하게도 그숙직실에 침입하야 권총한자루와탄환 십칠발, 그리고순사모자를절취하야가지고 이십여간 떠러저잇는 료리집 화춘관에 순사모자를버리고 그길로 농사시험장(農事試驗場)압헤 권총 삭구를 버리여 회천(熙川)방면에도주한 모양을 꾸민후도로들어와전긔회사(電氣會社)뒤도부터게례지벼원(桂禮智病院)압을 지나자긔집에 숨어지금것 지내여왓다 그는일견온순한듯하나 성질이란폭하야 사람따리기를즐겨하고 그동리안에서도 인심을엇지못하고 지내여왓다 체포되든날도 그는권총을 가지고 만주로가랴다가잇든날떠나기로 동모와가티 술을먹다가 사소한 어쟁끄테『나의게는권총이잇스니 그것으로 쏘아죽이겟다』고 위협한일이 잇는데 이사실을은 동리의사람이곳 경찰서에 밀고한것이다 그의집에는 늙은부모와 방년의 처와아들하나가잇고 그의동생은 지금강계보통학교 사학년에 다니는데성적이 매우 우수하야입학후지금까지 수석을남의게 빼앗겨본석이 업는 수재라고한다

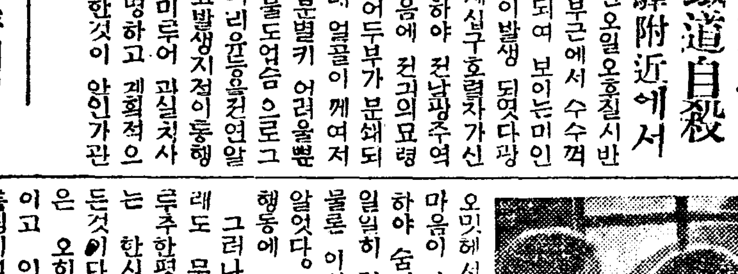

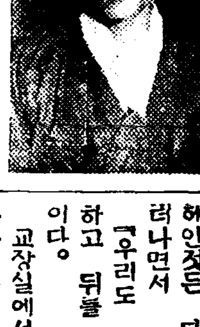

(사진은체포된 범인과절취하엿든권총 탄환)

住所氏名未詳한 美人鐵道自殺

光州驛附近에서

【光州】지난오일오후칠시반에전남광주역 부근에서 수수꺼기의삼십 가량되여 보이는미인 철도자살 사건이발생 되엿다광려선(光麗線)제십구호렬차가신광주역을 출발하야 전남광주역부근에이를 지음에 전긔의묘령녀성이 뛰여들어두부가 분쇄되여즉사하엿는데 얼골이 깨여저서누구인지도 분별키 어렵을뿐더러유서와 유물도업슴으로그주조소씨명이며 리유등은연알길이업는바사고발생지점이동행로가암임으로 미루어 과실치사는안인것이 분명하고 게획적으로자살을 기도한것이 안인가관측되다고한다

豆滿江上畔에서 國境氷上競技

本報支局後援

【會寧】함북회녕은겨울에는 어름의나라이다 이러니만큼 회녕을비롯하야 국경일대의 청소년은 어름우의경기를 매우조하한다 이러함으로 회녕에서는작년부터 국경빙상경기대회(國境氷上競技大會)를 개최하여이빙상스포쓰를 장려하는동시 이빙국용사들을 세상에다 소개하엿는데 금년도 조선중앙일보회녕지국주최 본보회녕지국후원으로제이회국경빙상경기대회를두만강상반(豆滿江上畔=會寧川)에서 오는이월십팔일 정오부터개최하게되엿는데 신청긔일은 경기전일인십칠일까지이라한다

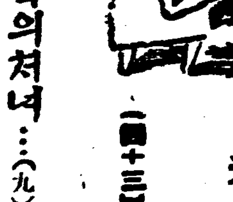

懸賞當選小說

暴風雨지난後 (十三)

李巴村 作 / 熊超 畵

제복의처녀…(九)

순복이와 다른두학생은 곳교장실로끌리워들어갓다。 만일순복이가 상수와정순의사이를 알만한증거를 친히보앗다면 그것은 큰 랑패일뿐더러 이자리에서 지각이업시 그말은 토설해버릴것을 방지하기위하야 곳 끌고들어갓든것이다。

순복이가 끌리워들어갈때겻헤안젓든 다른 두생도들이이러나면서

「우리도 갓치보앗습니다」

하고 뒤를 딸어들어 왓든것이다。

교장실에서 미리안과 홍교무주임은 세학생이 사실을토해놋는것을들을때 깜짝 깜짝놀래지안을수업섯든것이다。

바로한주일전―학교에서 려행을떠나든날 순복과 다른두학생은 참예하지안엇다。

그들은 신문에 난것만으로는 경솔하게 입할수업다는각오미헤서 학교가비고 정순의 마음이 안심될만한기회를 리용하야 숨어가면서 정순의행동을 일일히 정탐햇든것이다 그들은 물론 이것이 올치안은행동임을 알엇다。 한편으로보면 비두한행동에 갓가운것임을알엇다。

그러나 자기들은 어듸까지든지 문제의 초시점이 되고 도로주한평판을가진 선생한테서는 한시간이래드 배우기실헛든것이다。 그압헤서 배운다는것은 오히려자기들의 개성을죽이고 인격을 암장하는일이나 다름이업는일입을알엇다。 당연히 그와갓흔 교육자는내여보냄으로 (그것은 학교측에서먼저할일이지만) 학교를 깨끗이하고 교육을 성스럽게바티보겟다는 일종의 의분으로부터이엿다。 (이러케 순복이는 대담스럽게 설명햇다。) 자기를 가르치고 자기를 위하야 애쓰는 선생을 자기들의손으로 떼인다는것―이얼마나 쓰라린일일까?

그러나 한 선생을위하야수백의 생도들이 손가락질을바들수는 업는일이엿다。

가장 냉정한판단과 수단으로 사흘이내로 민선생을내여보내지안으면 학교에와서 공부하지안켓다는 진정서를 제출하고말엇든것이다。

「민선생은 우리를위하야 히생해야합니다」

순복과 다른 두 학생은 교장실에서 소리를치며 울엇다

「히생? 무슨말이! 민선생목아지 잘느란말이!」

하면서 미리안교장은 주먹으로책상을 두두렷다。

「학생들 할일은 배우는것뿐 인줄아오」

하고 홍 교무주임이 맛장구를치면서

「나가서 다른학생들 다 들어와 공부하도록 하는것조켓소」

한다。

「못합니다。앗가는 우리더러 오해라고하섯지요、마는 확실한 증거를말하지 안엇서요! 우리는 그런선생한테서 못배웁니다。」

「무슨말야?」

하면서 미리안교장은 벌떡일어나면서 구두시발도 마루를 뚜려저라하고 굴럿다。

「당신들 우리학교생도될수 업소、다 집으로가오 당신들 선생들 품행 방정치못하오 선생들압헤서 소리질으고 울고하는것 용서할수업소 우리그러케하는것 대단히실소로서아사람들모양으로 떠들고몰켜땡기는것 반대하오 학생들은 당국자안이요、신생안이요 학생일뿐이요 학생의 신분어기며 선생의집도적놈처럼 들어가서 엿보는것 엇지 용서할수잇겟소 우리학교 처음 그런 학생업섯소。 그러나 지금 나다난것 매우답답하오 다 가시오 복종할생각업는 당신들 우리학교 둘수업소、결코 용서못하겟소……』

하면서 펄펄 뛰다가

『오! 그것! 교복버스시오、교표떼시오。 지금당장、우리학교 신성한제복 당신들에게 입힐수업소。 거룩한제복 낫분학생에게 감당치안소。 빨리버스라! 옷! 야!』

미리안 교장은 두손과 두발을 발발떨엇다。 그의얼골의 근육은 질서를일코며 실룩거렷다 그의손은 날래게 뛰여나와서 세 처녀들의 부라우스를 잡어뎟어 팽개첫다。 손닥치는대로 목에맨넥타이를 잡어흔들면서 엇절줄을몰랏다。

『홍 선성 이 희생을 엇게하겟소? 예?』

하면서 말의 순서를 찻지못하며 발을동동굴럿다。

補血强壯增進劑

부루도-제

各帝國大學病院指定常備藥

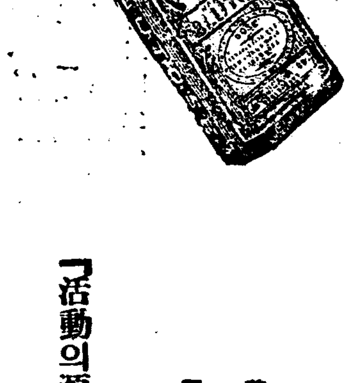

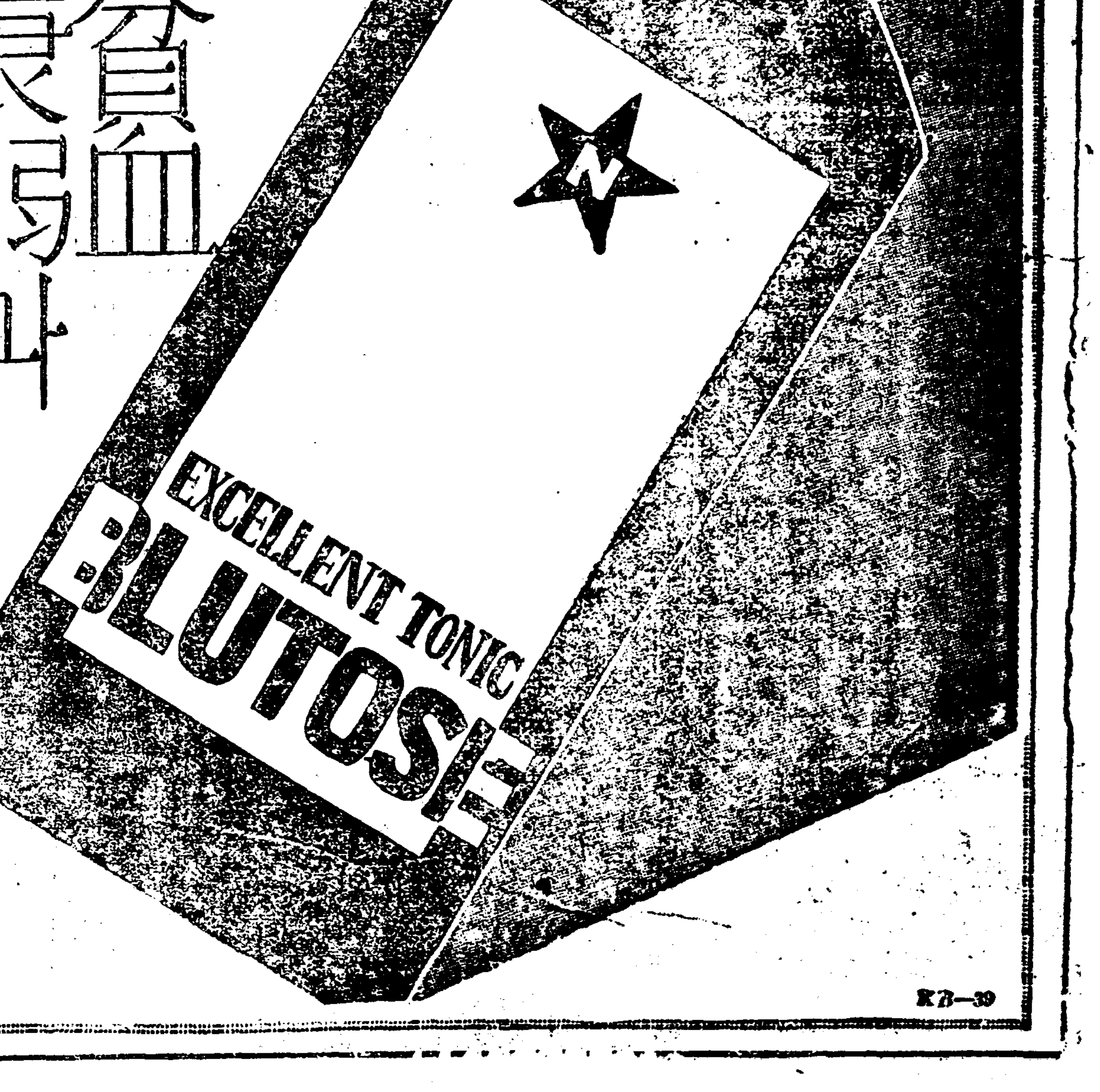

貧血衰弱과結核性疾患

【貧血】衰弱이라는것은內外領域을不問하고엇더한急性慢性疾患에나起할수잇는症狀인故로補血强壯이라는療法은如何한疾患에나絶對必要한것은多論할必要가업다 卽補血强壯은모든病弱者에對하야原病의治療又는榮養과相俟하야甚히重要한役割을하게된다 따라서現今此目的에適切한藥劑로서第一인저부루도-제를推奬하고십다 따라서는傳染病其他病後의衰弱結核性疾患等에本劑의偉効를認定하는바이다 (谷醫學博士報告)

【肋膜】炎腹膜炎等의恢復期或은輕한頸部淋巴腺結核等特別히處方箋을써서服藥을命할程度가안인患者에게는 각금 요-도부루도-제、아르젠부루도-제를推奬하고잇다實際此等의患者는頻히診察할必要가업스며自宅에서부루도-제類의服用을할수잇는것은便利한일이요經濟的인것이라생각한다 (山口醫學博士報告)

【나는】구아야콜부루도-제를諸種結核性疾患으로서貧血을伴한者에게 기나부루도-제를重症恢復期患者에게、아르젠부루도-제를惡性貧血患者에게連用하야良好한結果를보앗다 그리고神經疾患者도김비하고服用하며嫌惡한副作用을보지못하엿다 一般에推奬할수잇는良好한補血强壯劑라고생각한다 (甲田醫學博士報告)

適應症

全身衰弱 急性慢性貧血에 單味부루도-제

神經衰弱 皮膚諸疾患에 아르젠부루도-제

腺病質 虛弱兒童에게 요-도부루도-제

病後衰弱 身體虛弱에 기나부루도-제

肺結核、氣管支炎에 구아야콜부루도-제

藥價

單味 (半個月 一個月) [illegible]

아르젠 요-도 기나 (半個月 一個月) [illegible]

구아야콜 (半個月 一個月) [illegible]

「活動의源泉」小冊子請求次第進呈

京城西小門町 株式會社 藤澤友吉京城支店 本店 大阪市東區道修町

朝鮮米買上되면 價格은어떠케될가

大體이 基準으로 된內容 總督府가政府에提出

日本에서 朝鮮米移入에對한 管理案이 이미五相會議에서 決定되고 繼續하야 協議中에잇슴으로 아즉 確實한 案의內容을 알수업지만 目下의消息을 綜合하면 日本에서 必要한數量以外의朝鮮米는 朝鮮總督府로하여금 買上케하기로 될것만은거의確定的인모양이다 이와가티買上케된다면 그買上價格을 어떠케定할가함에잇서는 昨日還濟解說欄에서도 말한바와가티 아즉鮮明치못하다 그런데 朝鮮總督府로부터 朝鮮內에서 朝鮮米를 買上함에는 아래와가튼內容으로 買上價를 定할것이라고 政府에 提出하엿다고한다

▲日本市場正米時勢 一石廿三圓으로한 據過의朝鮮內奧地集散地의正租一石價格

日本市場正米時勢(石) 二三、○○錢 移出運賃諸費用(石) 一、一七○錢

▲釜山、木浦、群山、仁川、鎭南浦의各港으로부터 東京、名古屋、大阪까지의運賃、諸費用의平均으로함(別紙第一號參照)

移出港의玄米一石元價二十一圓六十三錢

▲日本正米價格二十三圓에서 移出運賃諸費用을 빼인것

僻地集散地로부터 移出港까지의 玄米一石의運賃○、三四錢

▲別紙第二號表參照

玄米一石當製玄費 ○、五○錢

▲製玄工賃一圓九錢五厘에서 副產物戾五十九錢四厘를빼인것(別紙第三號表參照)

奧地及移出港의商人口錢 ○、二○錢 玄米一石에 要하는 原料正租代 二○、五三錢

▲移出港의玄米一石 元價 二十一圓六十三錢에서 運賃 製玄及口錢을빼인것

正租一斤當價格 六錢二三

▲原料正租代二○圓五三錢을玄米一石에 要하는正租斤數三三○으로 除한것

正租一石當價格一○、五七錢

▲正租一斤當價格六錢二三에 正租一石斤數一七○을 乘한것

▲朝鮮米一石當移出運賃諸費用(第一號表)

(各同地別로 鎭南浦 仁川 群山 木浦 釜山으로부터의運賃 諸費用을 平均한것으로함)(以下單位錢)

	東京	名古屋	大阪	平均
濱出賃	七、五	七、五	七、五	七、五
艀賃	七、五三	七、五三	七、五三	七、五三
本船運賃	七〇、〇〇	六九、〇〇	五八、〇〇	六六、一〇
保險料	三、四三	三、四三	三、四三	三、四三
荷役料	八、〇〇	七、三〇	三、七五	六、三五
賣買仲立手數料	一〇、〇〇	七、三〇	七、三〇	八、二〇
小計(沖渡)	八八、七〇	一〇三、七三	一〇二、〇〇	一〇二、九〇
船賃	一五、〇〇	一三、〇〇		
水揚賃	一、七五			
倉入賃	七、〇〇	八、七五		
倉敷料	一、二五	九、五〇		
合計(倉渡)	一四九、七〇	一三五、八〇		
船賃			九、五〇	五、八〇
水揚賃			一	一〇〇
倉入賃			七、〇〇	七、七九
倉敷料			一〇、五〇	一〇、四三
合計(倉渡)			一三五、八〇	一三六、八〇

▲朝鮮內奧地集散地로부터移出港까지의玄米一石當運賃(第二號表)

集散地	移出港	玄米一石當運賃
固城	釜山	三六錢
榮山浦	木浦	三七
江景	群山	五二
論山	群山	四二
裡里	群山	三三
金堤	群山	三九
新泰仁	群山	四三
淸凉里	仁川	三五
沙里院	鎭南浦	五七
平壤	鎭南浦	二八
平均		四〇

▲玄米一石當製玄實費玄工賃(石當)=(第三號表)

監督費	二錢三厘
人夫賃	三十七錢七厘
同裝費	三十七錢五厘
消耗費	七錢八厘
受檢費	十三錢九厘
修繕費	一錢五厘
雜費	一錢九厘
償却費	六錢九厘
計	一圓九錢五厘
副產物戾(石當)	
屑米	三十五錢七厘
屑物	五錢
古叺	十三錢五厘
正租殺	四錢三厘
計	五十九錢四厘

朝鮮米、灣米統制 具體的細目協議

十三日에拓相聯合會開催

根本方針은確定

【電通東京電話】朝鮮米臺灣米統制案에對한 政府의根本方針은十二日衆議院豫算總會에서 齋藤首相으로부터 說明한까닭으로이에伴하야具體的細目을 빨니 決定케되고十三日 午後三時부터 拓相官邸에서 兩外地側과의聯合協議會를 열고 各關係官이 參集한뒤아래와가튼事項을議題로協議함을決定하엿다

(一)政府의方針으로 決定한 臺灣米及朝鮮의米穀需給調節特別會計의制度를 原案대로 朝鮮、臺灣兩總督府에 設置할가 또는 一括해拓務省에둘가의可否에關한件

(二)右特別會計借入限度를 豫定의一億五千萬圓以上으로增額할可否에關한件

(一)右特別會計의 資金으로써買上할過剩米의 基礎數量査定方法決定에關한件

(二)一部에主張되는 米穀指定商으로하여금 決定한量制度의 可否에關한件

되야 內地移入制限의 實이 엄게됨으로結局 農林省側의 意向에 拓務省도 同意할것으로보이며 米穀統制販賣組合이 制定될는지或은 制令律令에依하야 規定케되리라고본다

兩地過剩米買上

十二日衆議院豫算總會에서 首相言明한內容

【聯合東京電話】齋藤首相은 十二日午後一時四十分 開會한衆議院豫算總會에서 政府의農村對策을左와如히言明하얏다 政府에서 協議한結果米穀統制로서

(一)朝鮮、臺灣米穀需給特別會計를 設하야 臺灣、朝鮮過剩米의買上을하는等外地米의調節方法을 講究할것

(二)米穀特別會計의買上限度를擴張할수잇는方法을設할것

(三)政府所有米의特別處理方法을設할것

以上의方法을 取키로되엿고그다음으로 農林對策으로서는 蠶種과乾繭의 共同保管을奬勵하는等의 方法에依키로되엿다 農村土木事業은어떤程度의追加豫算을 要求할터이다 以上의趣旨에依하야法律案과追加豫算을 不日協贊을맛고저한다

統制組合 制度의設定

農拓兩省意見一致

【電通東京電話】外地米統制案은 이大綱이決定되야그具體的方法에對하야는許可主義와同一効果를나타낼 米穀販賣統制組合制度로써함에 農林 拓務兩省의意見이一致하엿는데 統制組合의機能權限其他細目에關하야는 아즉兩省의意見이 完全히一致되지안흔모양이다 卽農林省은究極의目的 이外地米의日本移入을 防遏함에잇는데 가령統制組合이設되드래도 그組合의外地米에는數量時期等에도嚴格한制限을붓처自由移出을不許할은勿論組合員外의移出은絕對로禁止할方針이다 그런대拓務省에서는外地米移出은 統制組合의自治的統制에 맷기고嚴格한監督을하라는 意圖이다이統制組合에關한制限問題에關하야는아즉 農林、拓務兩省의意見에相當한 懸隔이잇서決定까지는 매우波瀾이 豫想된다 그러나 統制 組合을自治的의 名目으로放任하면外地米의統制는 有名無實이

朝鮮米擁護消息

絕對的으로 反對를決議

必死의運動開始

【電通東京電話】外地米日本移入統制案이 議會에提出되어實現의機運이 濃厚케되엇슴으로擁元產地의 反對運動者들代表하고去七日東京에온 朝鮮米擁護期成同盟들 비롯하야各道代表者四十名이 十二日午前九時부터 東拓빌딩에參集하야反對運動에關한 具體的方法을考究한結果左의 決議를行하고政府議會等을 歷訪하야產地實狀을述하고必死의 運動을開始하엿다

決議

五相會議의決議도서傳함과如한自治的調節에 依한自由移出의制限은法令에依한 許可制의實施와同樣朝鮮의利益을 破壞하고또實行不可能이다 依하야絕對反對함

二月十二日 朝鮮渡東委員

또…五名이渡東

十二日午後七時發

農林省의 外地米의差別的態度가 明白케되엇슴으로 對策을協議키爲하야 谷、植野、石原、肥塚、矢鍋、久保、國瀧谷、飯泉、田淵、船越諸氏는十二日午後七時부터 銀行集會所에 參集하야協議한結果「當業者團體로서 自治的으로移出制限을 强行함은實行不可能이오 또朝鮮의利益을 根本的으로破壞한다」라는渡東委員으로부터의 電報의主旨에 大體順應하야右에對하야서는 絕對反對키로約束하고 內閣을비롯하야 各方面에 打電하고 嚴若黑江猪太郞、肥塚正太、金漢奎、朴晋陽、梁在昶의五氏를急遽渡東케하기로한後 午後十時半散會하얏다

米賣渡申請量 八百萬石接近

【商通東京電話】米穀統制法에依한 十日까지의米賣渡申請累計는 七百八十萬五千七百七十三石三斗에 達하야八百萬突破接近으로본다

鰯油價格의決定

自今月至三月七日 一圓四十錢으로

二月十一日로부터 三月十日까지의 鰯油價格은(石油罐一貫) 一圓四十錢으로決定되엿는데前月의二圓三十五錢에比하야 五錢高이다鰯油肥統制로 昭和六年四月契約締結以來의新高價를出現하엿스나 昭和七年八月의最低價格九十五錢에比하면一圓四十五錢高이다

太平生命 新種保險賣出

太平生命은 創立以來二十五年의 歷史를가진 會社로서恒常 加入者本位를 標榜하야堅實한 經營을해오는바今般새로利益配當附幸老保險及同幸終身保險을創設하야지난 十一日紀元節부터 大大的으로賣出을開始햇다 이新種保險은 最良最廉의保險을 提供한다는 同社現實한것임으로 保險料의低廉과約款의寬大는 實로斯界에그類例를보기가드문것이라한다

米移出의急增加

二月上旬의數量으로본것

◇=粟輸入도 顯著增

朝鮮米의 日本移出量에 對하야 別項의拓務省發表에 依하면 一月中數量은 前年同期보다 二十一萬九千石減이엇스나 二月上旬의移出量(總督府發表)은 二十三萬四千五百九十七石으로 前年同期보다 十二萬四千五百九十九石增이다 이增加의 原因은 日本의朝鮮米管理案을압두고 이實現前에 移出하려는것이 만허진所以인듯하다 粟輸入의二月上旬數量은 二萬三千八百五十七石으로 前年同期에 比하야 五千七百八十一石의增加이다

×

【聯合東京電話】拓務省發表에依하면 一月中의朝鮮의移出米數量은아래와갓다 (單位石△減)

△一月中移出數量 五九六、五〇〇 △前年同期比較 △二一九、〇五九 △前年一月以後累計 二、六七〇、五九六 △前年同期比較 △三〇六、六〇五

×

【總督府發表】二月上旬의米粟輸移出入數量은 아래와가튼데그中에米移出은 二十三萬四千五百九十七石으로 昨年十一月以後累計는 二百九十四萬四千七石이며米移入은 八百九十二石으로十一月以後累計는 一萬九千九百七十石이다

(以下單位石、玄米換算石)

▲米輸移出 上旬 二三五、四六五 累計 二、九六六、五八三
▲米輸移入 上旬 八九二 累計 一五、一七一
▲粟輸移入 上旬 二三、八五七 累計 二六八、四六八

朝銀株主總會

十三日에開催

【聯合東京電話】朝鮮銀行에서는十三日午前十時부터 東京支店에서 第四十九回株主總會를열고 諸計算의承認同期利益金處分案伊藤理事의重任을 決定하엿는데 株主配當은 年四分이다

今日財界 (十三日)

米 (單位錢) 今後止 比前日
仁川期米 三三〇 不變
大阪期米 二三六 一〇低
㊀三等米 [illegible]
正租(仁川改良在來) [illegible]

株 (單位十錢) 朝新 東新 大新 [illegible]

商品 (先物單位十錢) 今後止 比前日
大阪綿絲 [illegible]
大阪人絹 [illegible]
日銀 [illegible]
朝銀 [illegible]
鐘路 [illegible]
本町 [illegible]
米國產金價 [illegible]

株式商況(十三日)

株다시軟調

前場低迷

米國市場의休會로 外電의刺戟이업고今前場은 戾賣物로도低迷하야無味閑散不勢이엇스니 東新은百七十七圓五十錢에서九十錢低로大引 大新은百三十三圓三十錢까지잇섯스나 三圓七十錢으로下落頑强하야 겨우四十錢低로 朝新三十四圓六十錢 日產百四十四圓金에서 三圓九十錢으로八十錢低大引 日產新도百三十三圓五十錢에떠러저 三圓九十錢大引 帝人五十錢高로大引 日鍊百五圓八十錢에 一圓七十錢反落大引 日魯二十錢低 淺野新三十九圓九十錢에昂高大引 日毛百三十九圓에 一圓高로大引 安取七圓三十錢에 拓新十一圓六十錢 朝紡六十九圓丁 殖銀新三十三圓五十錢 東亞煙草新四十五圓五十錢 金剛電鐵五十三圓八十錢 京電新五十六圓 滿鐵新六十六圓三十錢

後場保合

後場은東新二十錢低、大新과 朝新不變、日產二十錢低、帝人十錢低、日魯三十錢高、淺野新十錢低、日毛不變으로 各寄付後少堅步調이엇다

戾賣入氣繼續 但賣込도警戒

環境不良으로 東新、大新은昨前場不勢를보하야 東新은東京에서昨後場百七十四圓九十錢에까지떠러젓섯스나 押目買物로六圓臺로返하고 大阪은人氣더욱强하야 八圓臺로跳返하야當地도八圓四十錢에 急返되고警方에게자미업는 場面이잇스나今前場은 日產新의鈍重은勿論이오昨日昂高된絹株까지反落이며淺野新의昂高外에는볼만한것이업시東新은百七十七圓臺에서低迷할뿐이엇다 다만大新은頑强味가잇서보이엇는데東新은等閑視로 東京地場이特히弱하나、大阪은大新은勿論이오 東新까지도 押目買가優勢임으로當地人氣로서는 팔고저하야도이大阪의硬化로 賣込지못하는實情이엇다

中限果然如何 逆轉?好轉?

東新과雜株는 勿論同一視할수업서 雜株方面으로보면政局과國際不定이除去되고 大局은平價切下와 인푸레景氣를目標로金融景氣出現을期할수잇서 循環高가 繼續되어가며特히大反動이잇스리라고보는 日產까지도 百四十三、四圓臺에서頑强인點으로보아 지금까지熱狂치안어든만큼 큰下落을期할수업슬것으로보아 寧히押目을買하는外에 他途가업슬것으로볼수잇스나 東新으로 말하면 東株取引員 二次整理問題、藏相의 投機抑壓과「인푸레」抑制의 際明等으로 人氣가 弱해저서 低迷의域을 不脫하는터이오 目前 雜株整理終了後에는 東新에大崩落이잇스리라고 보

株界六感

어떠「구로도」에게東新이어떠켓소 무르니 팔고는십흔데 昨後場가티 치히어노니까怯이나서 賣込할수업다고

×

東新에만 이것저것으로보아지금에큰好轉이 곳잇스리라고하기는環境이나 自體內容으로보아 躊躇되는것이事實

×

問題는株界大局은買의工作時代라고치고 雜株買一巡後에 最後에東新에飛火되느냐?雜株反押에이어서 大崩이냐가 궁금할뿐

×

그러나 大體로보아 現在는底練의大保合時代이오 上時勢의準備工作時代라고본다면 東新에對한商方針도 押目買로몰수박게업슬것이아닌가?

期米 細刻 保合

前場小弛

昨後場阪地二十一圓三十錢止와共히 二十一圓二十錢에 場을止한當市場은 今朝에入하야 阪地初付二十四圓二十五錢인五丁低落을 據하고二十一圓十九錢인 一丁低로場을始한後 强味를 潑함을 窺하고二十四錢까지 小戾하더니結局阪止十九錢의報를 伴하야十九錢에比較的頑强止場하얏다

後場細刻

後場은二十一圓十九錢에 同價寄後二節二十錢 三節十九錢에閑散細刻이고別欄가티止場하다

阪地稍히伸惱

當地는底堅

朝鮮米의移入許可制 又는制限等差別政策의案이 漸次具體化함에딸아 阪地는依然買氣澁凋하야 二十四圓四十錢臺의高價를示하고 當地는二十一圓二十錢臺에까지昂騰하엿섯다 그러나當地는 朝鮮米의差別待遇로因한自地의壓迫을 免키難할이라는賣物이旺盛하야 阪仁의鞘가三百二十餘丁에까지 擴大하더니 今朝에入하야는 阪地의反落에反하야 當地는意外底堅狀態로更히瓦落한 餘地가업슬것갓다 要하면日本及朝鮮은不問하고 正租의貯藏又는 正米의買上이相當한 數量에達하야浮動米는 거의一掃되엿다하여도過言이아님으로 到底히滑落은許하지안흘것갓다 果何如?

朝鮮米政策은 大體差別而已

日本의農家를 擁護하고日本米價의低落을防止하려는 大政治家의手腕으로 朝鮮米의移入을制限하려는政策은 全朝鮮의反對運動이 猛烈化함에도不拘하고依然洛지아니하야 五相會議의決議도서 (一)每年朝鮮米의日本移入의 數量을 定할것 (二)外地米의 移出組合을設定할것 (三)移出組合을 經由하지안는米의 買上資金을一億五千萬圓으로할것 等의案을決定하엿다 그러면文句만으로는多少差異한點이 잇다하겟스나 其實際에잇서서는 朝鮮米의日本移入防止策을 어데까지進行하려한다 實로五相會議에까지繼出되어 決定된만치容易히그根本政策을 撤回하지못할것도갓다 朝鮮米의前途運命이果如何?

仁川在米增加

【仁川】去十日現在仁川在米는前週에比하야 合格品은八四、五二一叺의增加를示하고無檢査米는一、三八○叺의減少를示하엿는데在品을細別하면 左記와如하다

▲玄米四斗入七五七、二五五叺 五斗入二八○叺▲白米五五六五叺▲正租叺三一○、三五一叺 俵入八七、○四五俵▲大豆四八八八二叺▲小豆一、三八八叺▲小麥六、二一九叺▲大麥五五○叺▲粟五四七袋▲胡麻二四二袋▲綠豆二三五叺▲糯米七五○叺○一、九二九袋

堂島前場反落

【大阪電話】外地米移入統制案 其他로手續이複雜하야 그運用實施期는 四、五個月이걸니겟고 八年度米에適用은 期待가薄할것으로보아 正米側、朝鮮側의賣와 一部買方의 處分急으로期近은暴落을演하얏다 先限은朝鮮側 東京側 地場 正米側 中國側 中東側 地場 日前側의 賣와 東京別途 石井 地與、株式側 米客側等이 買하얏다

朝取期米取組

當限
▲賣方 五○○ 四、三○○
▲買方 一、二○○ 四○○ ○四○○ 九○○ 一○○ ○ 一、四○○ 五○○

中限
▲賣方 一、三○○ ○一、一○○ ○ 一、五○○ 三○○
▲買方 二、○○○ 三○○ ○ 四○○ ○五○○

先限
▲賣方 一○、二○○ 一、○○○ 五、一○○ 四○○
▲買方 五、九○○ 七○○ ○三、七○○ 三、八○○ 二○○ 二、四○○

米豆餘話

◇今朝阪地는頑軟하고當地는底堅하야 阪仁의鞘는三百丁으로縮少

◇阪地는利喰賣의 關係로下押하는모양이나當地는그동안伸惱하엿든關係로低步도亦然

◇政府는依然方針을變치안코朝鮮米에對한差別은 昨日이나今日이나다름업시進行

◇結局朝鮮米는自地의壓迫을免치못하게될모양이오 딸아서一時瓦落을難免?

◇全朝鮮의反對熱은 三千里江山이꺼어지는듯하는데에도政府首腦者는 何等의感覺이업는모양

◇此邊에서多少反落은잇슬지몰으나到底히瓦落은期待키難할것갓다 浮動米의一掃된것으로보아서……

各地正米

京城弱含

買正關係로市場賣物이乏하고 市況은大體不變이나 期米低落의氣配는十錢弱含인㊀三等二十一圓六十錢四等二十一圓三十錢

仁川軟弱

期米下押을보고 日本注文이 不入하고賣行不振으로所持側에서도 賣氣도濃放하야 市況이軟弱에傾하야㊀三等二十一圓六十錢四等二十一圓四十錢으로十錢低

群山下溢

出廻十六俵、日本期正米의 鈍重을入하얏스나 買正을明日로두고賣物이不少하야 所持의態度가依然强硬하야 不變으로下溢인㊀三等二十一圓丁 四等二十圓八十錢

大邱底堅

買正關係로買方이氣乘치안코 市場閑散이나 買上期待人氣가强한만큼低價賣物은出現치안코意外底堅을呈하얏다㊀三等二十一圓五十錢四等二十圓十錢

釜山弱含

出廻四千叺期米低 環境不安을보고高價買進은一般으로自重取引이不振한一方賣物은比較的弱含程度로下支되어㊀三等二十圓…四等二十圓十錢

南浦不變

產地는經强硬이나期米가不勢에轉하야잇슴으로先走가警戒되어賣行도鈍하얏슴으로不變인㊀三等二十一圓二十錢四等二十一圓十錢

金融 (十三日)

海外經濟 一九八八八七
朝鮮銀行券 [illegible]
日本銀行券 [illegible]
京城手形交換 二、二九五枚 [illegible]
東京金利 [illegible]
大阪金利 (十二日) [illegible]
金貨入價 [illegible]
對外爲替 [illegible]

米穀 (十三日)

京城正米 [illegible]
仁川正米 [illegible]
京城雜穀 [illegible]
仁川大豆 [illegible]
大阪正米標準價格 (十二日) [illegible]

商品 (十三日)

京城綿絲布市勢 [illegible]
京城人絹市勢 [illegible]
日本麥粉市勢 (十二日) [illegible]
豆粕市勢 [illegible]
大豆市勢 [illegible]
醬油時價 [illegible]
滿洲商況 [illegible]
大連特産時勢 [illegible]
豐澤粕時價 [illegible]

株式 (十三日)

朝取短期 [illegible]
朝取短期賣買高 [illegible]
東京現株 [illegible]
東京短期東新 [illegible]
東京短期取組 [illegible]
大阪短期 [illegible]
大阪長期 [illegible]

期米 (十三日)

朝取期米 [illegible]
朝鮮內各地期米 大邱 群山 木浦 [illegible]
朝取賣買高 [illegible]
帳入高 [illegible]
取組高 [illegible]
大阪期米 [illegible]
大阪期米取組 (十三日) [illegible]
釜山 鎭南浦 [illegible]
東京期米 [illegible]
日本各地期米 神戶 下關 名古屋 [illegible]
大阪市中在米高 三八九、一○三 一五二、○ 減

商品 (十三日)

大阪綿絲 [illegible]
大阪人絹 [illegible]
大阪棉花 [illegible]
橫濱生糸 [illegible]
大阪砂糖 [illegible]
海外砂糖 [illegible]

期米 仁川 康益夏

土金 金店 高價買入 京城府治町一丁目五五 三澤商會 電話本局三大二六番